C.S.S.R. COMMUNICATIONES

SANT'ALFONSO C. P. 2458 00100 ROMA. ITALIA

SEMINARI E SEMINARISTI

Numero 39. Dicembre 1984. Il nostro ringraziamento al p. Peter de Sousa, Superiore della Provincia di Bangalore, per questa relazione, che diamo in riassunto, sul suo sistema di formazione.

INIZI. Nel 1923 il p. Matt O' Callaghan e alcuni suoi confratelli, in viaggio verso le Filippine, si fermarono a Colombo, Ceylon, per predicarvi alcune Missioni. Frattanto i nostri Confratelli australiani si andavano estendendo. Nel 1939 fondarono una casa a Singapore e di là, ogni anno un Padre si recava a Burma - India, attualmente Pakistan, per predicarvi le Missioni.

I Vescovi di alcune diocesi del Sud dell'India avevanoscritto al p. Patrizio Murray, superiore generale, chiedendo missionari Redentoristi. Allora in Irlanda vi erano molte buone vocazioni: per cui si era deciso di costruire il seminario a Clauin Mhuire Galway. Si era in cerca di una nuova espansione missionaria. Su richiesta del p. Murray, il p. Ugo Kerr, provinciale di Irlanda decise di iniziare una nuova fondazione nell'isola di Ceylon per trasferirsi poi in India. E così il 5 gennaio 1939 i tre fondatori della nostra Provincia: p. Matteo Hickey, Gerardo McDonnel, e Leone O' Halloran arrivarono a Colombo, Ceylon, dall'Irlanda per aprire un nuovo capitolo nellasstoria deiRedentoristi in Asia.

Nell'agosto dell'anno precedente il p. Kerr, tornando dalla visita alla viceprovincia di Cebu, aveva incontrato il Vescovo Regno di Kandy, Ceylon: " Penso che questo viaggio è provvidenzaile " e indicando

Il Seminario di Mt. St.Alphonsus, Bangalore. India.

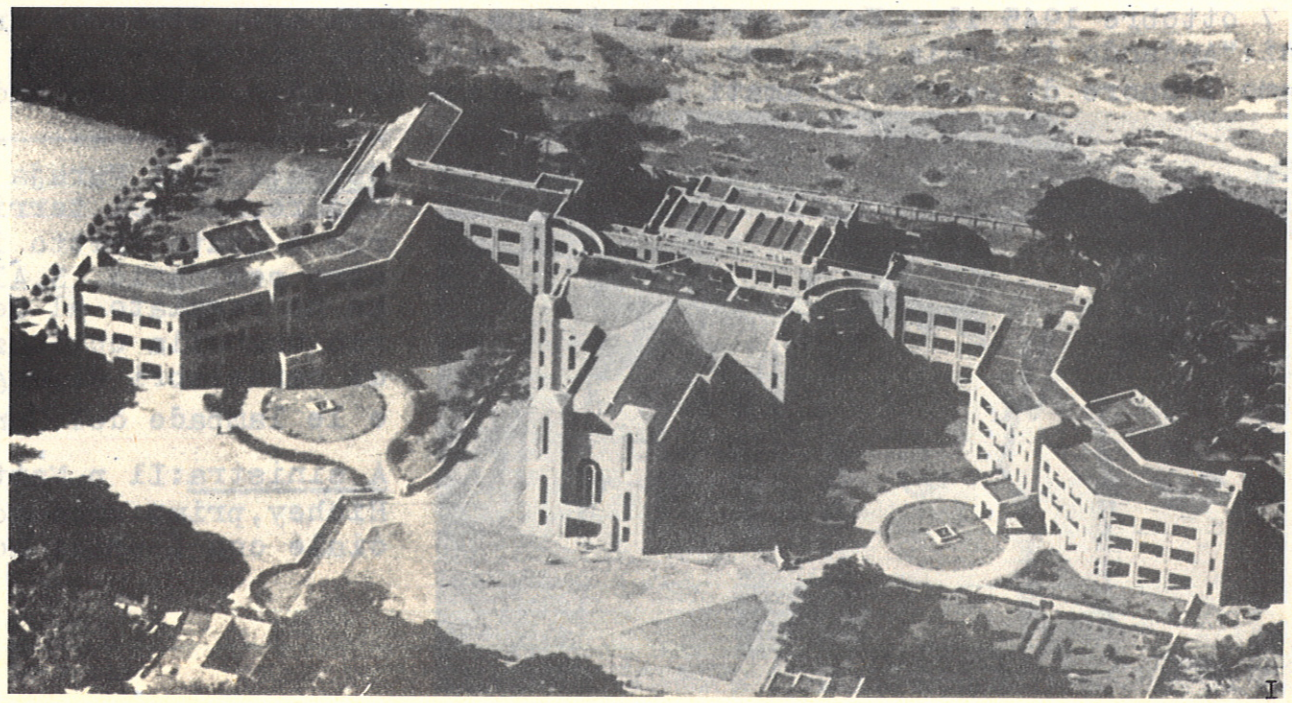

il quadro di S.Alfonso sulla parete:"Quel vecchio vi ha mandato qui." Nella lettera con la quale dava il permesso della fondazione a Kandy,il Vescovo manifestava il suo desiderio a che il p. Kerr non tardasse ad aprire un Noviziato per i Redentoristi di Ceylon e dell'India.Questa era la prima intenzione del p. Kerr. In seguito il p.Kerr visitò Bangalore,India, incontrandosi con il Vescovo Despatures. Fu ricevuto caldamente e ottenne il permesso della fondazione.

Il 1° maggio 1939 il p.Hichey affittò una casa in Bangalore eportò con sé un giovane di Kandy,di nome Bernardo,che noi conosciamo con Fr.Alfonso. Mentre predicavano missioni e ritiri, i Padri cominciarono a interessarsi delle vocazioni. Il 27 giugno 1943 fu aperto a Bangalore il Noviziato. Giuseppe Anthonyswamy professò il 2 febbraio 1945 e i FF.Alfonso ed Emanuele Tewerapperuma il 2 luglio dello stesso anno. Il p. Giuseppe e Fr.alfonso sono ancora fra noi,mentre Fr. Emanueele ha ricevuto già il premio celeste.Il 1° ottobre 1945 la Missione venne eretta in Viceprovincia.

Lo studentato iniziò ufficialmente il 2 febbraio 1945 con p.Magnier Prefetto degli studenti,degli studi e professore.Vi era un solo studente. Nel luglio 1945 in maggio e dicembre 1946 professarono altri.Nel febbraio 1947 professione dei PP. Francesco Da Costa,attualmente consigliere generale e Bernardo Pereira,che è stato il primo nostro Provinciale. Nell'agosto 1946 giunsero dall'Irlanda cinque studenti,dei quali il p. Kelleher (professore di scrittura) e il p. Toner (Parroco) sono ancora con noi.

Il Noviziato fu trasferito a Kandy dall'agosto 1947 al giugno 1951. Dal 1951 si trova a Mont S.Alphonsus. L'edificio dello studentato ebbe inizio nel 1948 e fu completato nel 1953.

Il 7 ottobre 1945 il p.Kerr scriveva in una lettera agli studenti irlandesi:"Andando in India dobbiamo avere le attitudini giuste.Primo:se sentiamo l'onore di essere chiamati alla missione di India,dobbiamo andarvi

---

Sopra:S.A.il Maraja di Mysore,nel cui territorio è stato eretto il nostro seminario. S.Altezza ha regalato al Seminario unabella collezzione di candelabri di argento e le lampade del Santuario.

A sinistra:Il p.Matteo Hichey,primo Viceprovinciale con i primi novizi.

con spirito di umiltà.Togliaamoci dalla testa l'idea che vi andiamo per insegnare ai nostri confratelli indiani, ma piuttosto per apprendere da essi il modo di vivere in questo grande paese e poterarmonizzarlo con la nostra missione e vocazione redentorista.Non andiamo in India per trovare semplicemente un posto perla Provincia Redentorista di Irlanda. Speriamo a che la Missione di India,anchese fondata da poco,diventi presto Viceprovincia,indipendente dall'Irlanda per le sue attuazioni pratiche, e che arrivi anche presto a essere una Provincia totalmente indipendente e autosufficiente. Rimane innestata nell'albero della Provincia di Irlanda, ma dobbiamo fare in modo che l'India,ricevendo dall'Irlanda lo spirito proprio della Congregazione, lo sviluppi in forme adatte alla sua propria gente e cultura.

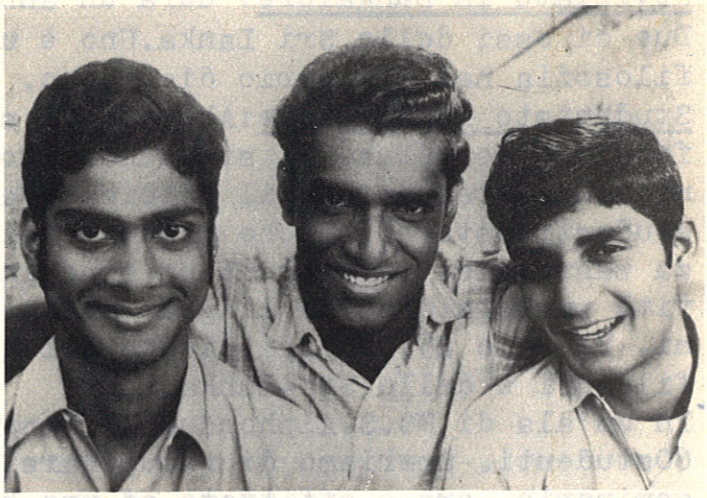

Il 15 agosto 1972 la Viceprovincia si è trasformata nella Provincia di Bangalore e il 14 settembre 1974 le case dello Sri Lanka (Ceylon) sono state erette in regione.

SITUAZIONE ATTUALE

Seminari: Ne abbiamo quattro: ad Alwaye (Kerala), Madurai (Tamil Nadu), Tenali(Andhea Pradesh) e Lucknow (Uttar Pradesh) con 30 semnaristi. Sono ragazzi che han già terminato le scuole e hanno ildiploma. Prima degli esami ufficiali frequentano un corso preuniversitario di due anni. Studiano nella propria lingua e in privato imparano inglese e catechesi.

Pre-noviziato:Si trova in Bangalore e dura un anno.Vi sono 20 prenovizi. Vivono in comunità e studiano inglese e catechesi. E' una preparazione al Noviziato. Vanno in famiglia per le vacanze e lavorano tra la gioventù delle parrocchie locali.

Prenoviziato nelloSri-Lanka: Vi sono 15 candidati. Sono in possesso di un grado preunivseristario. Studiano inglese e catechesi.

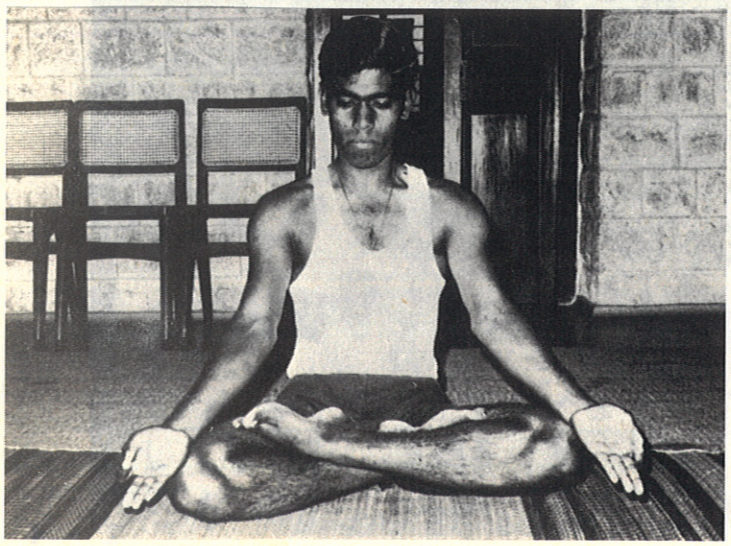

In alto:Alcuni dei nostri studenti di Bangalore. A sinistra: un giovane che pratica l'yoga manohar.

CSSR COMMUNICATIONES

Editore : p. John Ruef.
Stampa: Fr. Placido Dien
Fr. Clementino Neto
Distribuzione: Fr.Antonio McCrave.

Noviziato in Bangalore: dura un anno. Attualmente vi sono 11 novizi. Due di essi dello Sri Lanka.Uno è un seminarista che ha terminato la filosofia nel seminario diocesano.
Studentato a Bangalore:Abbiamo 51 studenti. 15 hanno già fatto la Professione perpetua. 23 studiano filosofia:che dura tre anni. Contemporaneamente frequentano il bacciellerato nell'Università di Bangalore con studenti esterni. 5 che hanno terminato la filosofia fanno l'esperienza pastorale:trascorrono un anno in unazona rurale dove svolgono attività pastorale nella lingua che è stata assegnata loro per le missioni. Vi sono 25 teologi,cinque dei quali dello Sri-Lanka. Uno dei 23 filosofi è dello Sri-Lanka.
In un'ala di Mt.S.Alphonsus in Bangalore abbiamo sufficiente spazio per 60studenti. Speriamo di ricuperare un altro edificio in città:è stato seminario, ora è affittato ad una banca. Per il futuro avremo bisogno di uno studentato filosofico separato,se le nostre vocazioni continueranno ad aumentare così rapidamente.
Anno di pastorale: Di tantoin tanto organizziamo unanno di pastorale per i sacerdoti ordinati recentemente. Dura un anno. Vivono in una comunità propria e organizzano la propria vita. Preparano i sermoni per le missioni e partecipano ad una missione con missionari di esperienza. Ciascuno prepara i sermoni di missione nella sua lingua propria sotto la guida di un missionario che predica nella stessa lingua. Dopo aver predicato alcune missioni nella loro propria lingua durante la Quaresima, ritornano in casa per uno scambio di esperienze, valutazioni e per un ritiro spirituale.

Seminaristi ospiti: Gli studenti filippini hanno studiato in Bangalore dal 1952 al 1962. Tra essi il Vescovo Iereneo Amantillo e i PP. Luigi Hechanova e Abdon Josol che furono poi ambedue Viceprovinciali.
L'Arcivescovo di Capetown (Sud Africa) Stephen Naidoo ha studiato qui Teologia Morale dal 1958 al 1960. Tra il 1974 e il 1978 sono stati nel nostro st udentato vari studenti dellaMalaysia e di Singapore.
E dal 1968 anche alcuni studenti irlandesi hanno studiato nel nostro seminario.

La comunità di Bangalore durante la visita del 1952. Attualmente il numero degli studenti è superiore di due al numero dei confratelli di questa fotografia.

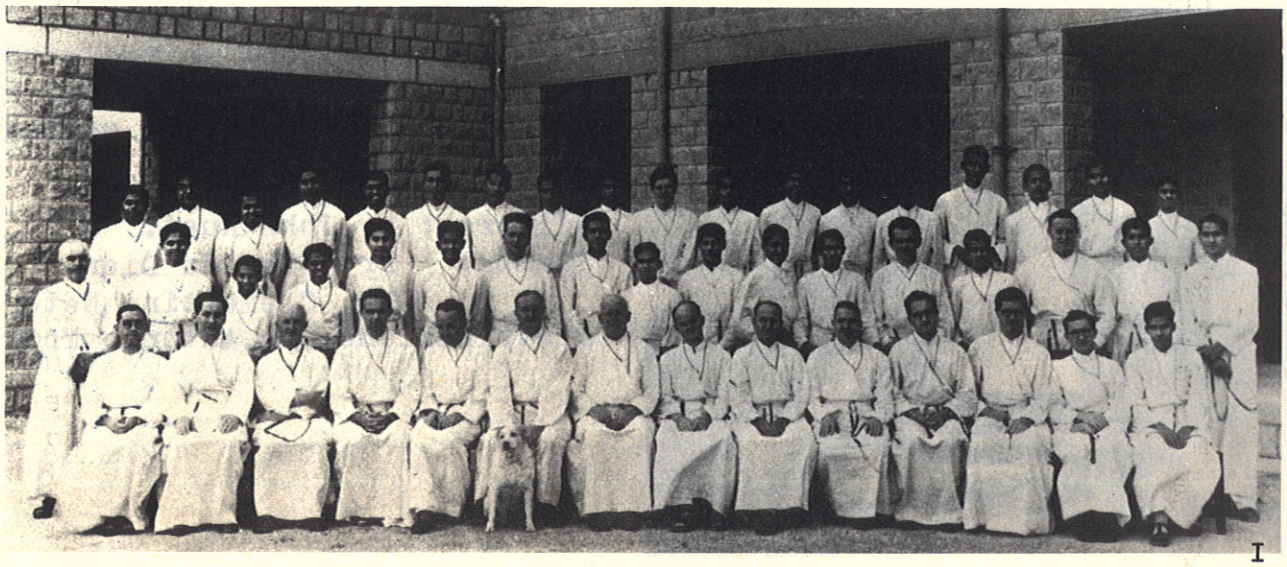

Il p. Sean Kellener, professore di scrittura a Bangalore, ci ha inviato le seguenti informazioni che ci aiutano a completare il quadro. Attualmente abbiamo in Provincia circa 100 sacerdoti. Fra quattro o cinque anni, includendovi la regione di Colombo arriveremo a 130 sacerdoti. Si è fatto uno sforzo costante e pieno di difficoltà per formare un corpo professorale di redentoristi per lo studentato. Nel triennio trascorso altri 7 confratelli si sono aggiunti, ma non bastano: abbiamo dovuto chiedere un aiuto esterno di uomini e donne. L'intenzione è di avere un corpo professorale autosufficiente.

A causa di questo numero limitato di professori, il nostro studentato nel 1969 si è unito accademicamente con i Francescani, che hanno il loro seminario a sei mi glia dal nostro. Per vari motivi - difficoltà personali tra professori e studenti dei due gruppi, l'esperimento è fallito: e ognuno è tornato a casa propria. Ancora però due Francescani sono professori nel nostroSeminario. Due o tre confratelli che hanno una certa preparazione vengono regolarmente dalle loro comunità a dare corsi di durata limitata.

Nel 1968 abbiamo cominciato a sentire le difficoltà insorte in seguito al Vaticano II. 10 studenti hanno abbandonato. Gli anni settanta sono stati deboli: avevamo solo 17 studenti. E' stato un tempo di grande incertezza sulla vocazione e sulla missione della Congregazione. Ma nello stesso tempo è cominciata a manifestarsi una maggiore sensibilità sociale specialmente tra gli studenti e da allora questa sensibilità sociale ha esercitato un influsso vitale nella Provincia.

L'India è un vasto continente con una popolazione di 700 milioni di abitanti. E' un aggregato di diferrenti culture, il cui elemento unificante è l'influenza penetrante dell'induismo. Nel nostro gruppo di studenti vi sono 10 lingue materne diverse che riflettono culture del tutto differenti. Il risultato è che per gli scopi della formazione la lingua che unisce è l'inglese.

Finora queste differenze regionali non sono state fonte di divisione nella Provincia e nello studentato. Ma l'esperienza di altre congregazioni ci deve impedire ogni senso di compiacimento. Il Capitolo Provinciale appena terminato si è pronunziato per una riorganizzazione della Provincia su base regionale, in modo che non si debba giungere a dolorose divisioni sperimentate da altri gruppi di religiosi.

La nostra Provincia è giovane e piena di vitalità. Speriamo di migliorare gradualmente la qualità del nostro corpo professorale e del nostro programma di formazione. In questa maniera la Congregazione offrirà ai giovani che si presentano come candidati un futuro che sia valido per la Chiesa, per loro stessi e per tutta la soceità.

NOTE

Le statistiche seguenti degli anni 1927-1979 sono state prese dal Conspectus Generalis CONGREGATIONIS Sanctissimi Redemptoris (Romae Curia Generalizia 1979). Quelle del 1984 dalle relazioni annuali inviate a Roma dalle nostre (Vice-)Province. Poche di esse non sono state ricevute. In altre vi sono delle discrepanze. Abbiamo fatto il possibile per risolvere il problema usando i dati che si trovano nella nostra Segreteria Generale. I nomi che iniziano due spazi all'interno corrispondono alle Vice Province. Bisogna notare che le statistiche

CONSPECTUS GENERALIS STUDENTIUM PROFESSORUM C.SS.R.
1927 - 1984

Die 1ª ianuarii	1927	1947	1955	1963	1971	1979	1984
Roma ºº+	18	22	29	29	14	4	3
Napoli ºº+	19	30	36	38	19	8	7
Palermo	3	10	5	11	7		
Lyon ºº+	26	71	18	22	7	1	
Niamey					2	1	
Wien ºº+	10	4	13	25	7	8	7
Köbenhavn			1	1			
Brussel Sept. ºº+	59	55	31	23	7	4	1
Roseau					2		4
Matadi					2		10
Baltimore ºº	83	92	79	119	110	54	29
San Juan			3	9			18
Campo Grande		3	2	2		20	13
Richmond			2				7
Asuncion							3
München ºº+	27	23	31	33	13	5	2
Kagoshima					2		3
Amsterdam ºº+	35	37	45	38	3	4	
Paramaribo							
Recife			9		2		
Köln ºº	46	23	17	37	21	8	12
Weetebula						3	9
London ºº+	23	7	25	43	28	12	8
Pretoria			2	2		5	8
St. Louis ºº+	28	69	41	49	70	17	20
Manaus			1	11	5	1	2
New Orleans			9	11		7	3
Bangkok			2	4	8	6	15
Dublin ºº+	27	42	81	81	32	14	15
Cebu			2	15	6	6	9
Fortaleza					3		1
Paris ºº+	23	30	17	17	3	1	
Fada							
Madrid ºº+	59	91	61	104	70	10	13
Lima		6	5	4	1		
Lima (P)							4
Caracas							
San Salvador						2	25
Warszawa ºº	7	27	154	53	47	53	84
Resistencia						1	1
Strasbourg ºº+	26	34	13	31	14	3	
La Paz			2	6			3

	1927	1947	1955	1963	1971	1979	1984
Sainte-Anne ºº+	23	46	52	53	13	11	7
Tokyo				5	2		3
Toronto ºº+	39	22	34	41	2	4	5
Maizuru				7	1		
Canberra ºº+	24	27	22	41	23	5	4
Manila			3	5	7	6	3
Ipoh				2	4	5	14
Buenos Aires ºº+	8	17	25	12	11	11	25
São Paulo ºº+		74	41	53	53	22	19
Brasilia					1		3
Quito ºº+	2	15	24	21	3	2	7
Bern			6	11	13		1
Rio de Janeiro ºº+		19	24	24	4		3
Oakland		26	12	18	4	6	7
Bogotá ºº+		11	12	51	21	12	36
Edmonton		12		14	4	2	2
Santiago ºº			10	15	9	6	24
Yorkton ºº+			11	19	5		4
Bruxelles Merid. ºº+				13	8	1	4
Lisbon		21	8	36	10	4	6
Luanda							1
Saigon ºº		20	35	21	31	23	19
Pôrto Alegre				9	12	4	6
Mexico ºº		3	6	20	2	4	15
Wellington				7	12	2	
Bangalore ºº		12	29	28	30	27	44
SUMMA	615	1001	1090	1344	790	415	601

ORATIO

In Festo S. Petri Donders, C.SS.R.

Oremus. Deus, qui per heroicam Petri fumigantis virtutem fumigationes nostras perpaucas sanctitatis quodam splendore circumdedisti, concede ut iis tranquillo gaudentes animo in hac vita illius intercessione et fumum inferni evitare et coelestis suavitate thuris in aeternum delectari mereamur. Amen. (P. Kurtdietrich Büche, C.SS.R. +1980)

sono del 1º gennaio dell'anno rispettivo. Bangalore p.es. ha attualmente 51 studenti professi ,mentre all'inizio dell'anno ne aveva 44.
Il segno º º dopo il nome di una Provincia significa che durante questo periodo la Provincia ha avuto un seminario proprio. Se varie Province usano lo stesso seminario,ilsegno appare solamente nella Provincia dove si trova il seminario. Il segno º º + indica che durante questo periodo è stato chiuso il seminario.Per " seminario proprio " intendiamo una casa redentorista nella quale i nostri studenti professi ricevono una parte sostanziale della loro formazione teologica sotto la direzione di professori Redentoristi.

Il numero degli studenti delle regioni(missioni) è incluso nel numero della propria Provincia. Nella Provincia di Baltimora,per un certo periodo di tempo,gli studenti delle vice-province erano considerati membri della Provincia fino alla loro prima destinazione dopo l'ordinazione.
Le cifre danno solamente il numezro degli studenti professi.Vi sono inclusi anche quelli della filosofia,purchè professi.

COMMENTO DELL'EDITORE

Un fattore che bisogna tener presente nell'interpretare il calo nel numero dei seminaristi professi dopo il Concilio, è che durante questo tempo molti nostri studenti hanno emesso i voti più tardi che prima.

Fortunatamente le cifre del 1984 mostrano non solamente che il calo di vocazioni si è fermato, ma che attualmente c'è stata una crescita nel numero degli studenti del 45% (da 415 a 601) dal 1979.
Questo aumento si deve principalmente alla fioritura di vocazioni in America Latina e in Asia. Esempi: (il primo numero è del 1979,il secondo del 1984): Bangalore (India): 27/44; Bangkok 6/15;Ipoh (Malaysia 5/14 ; Cebu (Filippine) 6/9; Messico 4/15 ; Quito (Equatore) 2/7 ; Santiago (Cile) 6/24 ; Bogotà (Colombia) 12/36; Buenos Aires (11/ 25); San Salvador 2/25.

Approssimativamente il 40% dei Redentoristi si trova in Europa. Includendo gli studenti polacchi l'Europa ha il 27% dei nostri studenti.Escludendo la Polonia la cifra cala al 13%.

Il Nord-America con il 21% di confratelli, ha il 14% di studenti.

D"altra parte l'America Latina con il 22% di confratelli, ha il 35% dei nostri studenti.
La tavola statistica mostra che 30 (Vice-)Province avevano il proprio seminario. Alcuni han continuato a funzionare durante questo periodo. Due dei sette che sono ancora aperti, Messico e Santiago sono stati aperti negli ultimi cinque anni. Gli altri 23 hanno chiuso.

Praticamente tutti questi seminari sono stati chiusi dopo il Concilio. Disgraziatamente non abbiamo uno studio che presenti le ragioni per le quali è stata presa questa decisione e i frutti che ha prodotto. Bisognerebbe studiare caso per caso. Per es. dopo la chiusura c'è stato in generale un calo drammatico nel numero dei seminaristi. E si sarebbe mantenuto il numero, se il seminario fosse rimasto aperto? Bisogenerebbe esaminare l'esperienza di altri seminari dellastessa regione

rimasti aperti.Discutendo questo tema con i nostri confratelli di Roma, trovo due i fattori principali che hanno originato la chiusura dei 23 seminari.In molti casi sembra che i primi a chiudere lo hanno fatto per motivi ideologici. Questi seminari avevano ancora un buon numero di studenti,circa 70 uno e altri da 30 a 40 e avevano anche un corpo professorale adeguato. La ragione principale fu la scelta di un tipo diverso di formazione, o in una università o in collaborazione con altri gruppi. Una seconda serie di seminari sono stati chiusi per necessità, dovuta al piccolo numero di studenti e / o alla impossibilità di avere un gruppo adatto di professori.

Quando ancora avevamo tutti questi seminari, la Congregazione aveva bisogno di un gran numero di professori che conseguivano gradi accademici soprattutto in teologia e filosofia. Molti di essi, i cui libri sono ancora nelle nostre biblioteche, sono giunti a dare apporti significativi nel campo della teologia, scrittura e ascetica. Recentemente quando si seppe che un altro dei nostri seminari stava per essere chiuso, un membro di una facoltà di una università romana, disse:"Mi dispiace: gli studenti che venivano da noi, erano sempre ben preparati." L'esperienza,specialmente di quelli che hanno continuato gli studi accademici e possono, di conseguenza, paragonare la formazione che essi hanno ricevuto con quella di altri, mostra sempre di più l'alto livello accademico dei nostri seminari.

Con tre quarti dei nostri seminari chiusi,non abbiamo più bisogno di tutti questi professori. Per es. :quando chi scrive era nel Collegio Maggiore, agli inizi degli anni 50, vi erano qui 53 nostri giovani sacerdoti di tutto il mondo. Ora sono solamente 20.Di essi, 18 vengono dall'Asia, dall'America Latina, dalla Polonia.Il calo nel numero dei confratelli che fanno studi universitari nelle scienze teologiche, può portare la Congregazione a un impoverimento intellettuale. Fortunatamente negli ultimi tempi si è dato impulso e importanza alla formazione continua. Vi sono altri, inoltre, che fanno i loro studi di specializzazione fuori Roma. Non abbiamo statistiche che ci indicano il numero totale di questi confratelli, per compararlo con quelli del passato.

Con la grande maggioranza dei nostri confratelli che stanno ricevendo la loro formazione altrove, esiste la preoccupazione sulla salvaguardia del nostro carisma specifico redentorista e della nostra identità. E così è sorta la proposta che si organizzi a livello interprovinciale un anno di pastorale dopo l'ordinazione. La sua finalità sarebbe di completare il corso normale del seminario con corsi su certi settori della Teologia morale Alfonsiana,p.es. il sacramento della Riconciliazione,questione dommatiche che toccano la nostra missione della proclamazione straordinaria della Parola di Dio, teologia e diritto canonico della vita religiosa,omiletica ecc.. Al fine di rinforzare le fondamenta dei problemi teologici che hanno ripercussione diretta nella nostra missione nella Chiesa. E questa una ideanuova di grande importanza per il futuro. Speriamo che venga discussa,specialmente dai responsabili e che il prossimo Capitolo Generale la prenda in considerazione.

BREVI NOTIZIE

PRELATI. Il M.R.P.Guy Romano CSSR,anteriormente V/Provinciale del Niamey (Niger-Africa), è stato consacrato Vescovo il 30 settembre 1984. E' amministratore apostolico della diocesi di Niamey. Il 30 ottobre 1984 il Rev.P. Stephen Naidoo CSSR è stato nominato Arcivescovo di Capetown,dove prima era Vescovo Ausiliare. Capetown è la sede cardinalizia dell'Africa del Sud.

OLIMPIADI.Teresa Andrews,appartenente alla nostra Parrocchia di Annapolis, Maryland,USA e sorella del nostro P.Filippo Andrews (S.Juan) ha guadagnato la medaglia d'oro per il nuoto nelle Olimpiadi di Los A.

In settembre il p. MICHELE BAYLY (Dublino) è stato assegnato alla nostra Curia Generalizia come segretario per la lingua inglese.

A fine settembre il p. CARLO HOEGERL (Baltimora) della nostra commissione " De spiritu CSSR" è tornato negli Stati Uniti per curarsi della leucemia. Non dimentichiamolo nelle nostre preghiere.

In Ottobre il p. Sabatino Majorano (Napoli) è stato nominato Direttore del Collegio Maggiore. Succede al p. Giuseppe De Sousa,direttore per 10 anni.

" Una chiamata alla santità":era il tema. Un ritiro per sacerdoti organizzato dal nostro p. Thomas FORREST (Baltimora) a Roma. Vi hanno partecipato seimila sacerdoti di tutto il mondo. Il ritiro ha avuto luogo nella Sala Paolo VI del Vaticano e nella Basilicadi S.Pietro. Tra i predicatori lo stesso Papa e M. Teresa di Calcutta. Speriamo di avere una relazione più ampia nel prossimo numero.

In Novembre il p. REAL TREMBLAY (S.Anna) dell'AccademiaAlfonsiana,è stato nominato Consultore della S. Congregazione della Dottrina della Fede. E' il nostro terzo consultore in tale Congregazione. Gli altri sono p. Giovanni VISSER (Amsterdam) e p. Luigi VEREECKE(Parigi). E' interessante che abbiamo tre consultori in questa Congregazione chiamata prima S.Ufficio e ancor prima : la Santa Inquisizione.

Il 9 novembre il p. GENERALE ha convocato ufficialmente il XX Capitolo Generale. Si terrà a Roma dal 21 ottobre 1985.

Il 1º Novembre 1984 è stata costituita una nuova VICEPROVINCIA per i vietnamiti che vivono fuori del Vietnam.

VISITE

Settembre	Recife	P. McGrath
	Caracas	P. Lasso e p.Almeida
Ottobre	S. Paolo	P. Lasso e p. Almeida
	Yorkton	P. Ruef
	Nord-America	Riunione di V.Prov.P.Ruef

CREDETECI O NO! Due lettere inviate ai nostri per mezzo delle Psoste Vaticane,sono state prima alla posta centrale di KATHMANDU.Lì hanno messo di nuovo i timbri e le hanno inviate a Roma.Ecco perchè dovete aspettare un po' più di tempo per ricevere una risposta dalla Curia G.